

Indicadors de conjuntura econòmica

ÍNDEX DE PREUS DE CONSUM, DE PREUS INDUSTRIALS I DE PRODUCCIÓ INDUSTRIAL

CATALUNYA 2015-2016

	Variació mensual (%)	Variació interanual (%)
Índex de preus de consum ¹	0,8	1,9
Índex de preus industrials ¹	1,1	1,7
Índex de producció industrial	-	3,9 ²

Font: Idescat.

1) Darrera dada: desembre 2016.

2) Variació interanual de la mitjana de l'índex dels onze primers mesos de l'any (2015-2016) corregit d'efectes de calendari.

Indicadors de mercat de treball

ATUR REGISTRAT, CONTRACTES I AFILIACIÓ

CATALUNYA Desembre 2016

		Var. interanual (%)
Atur registrat ¹	453.645	-12,0
	Homes	207.695 -14,7
	Dones	245.950 -9,6
Ctes. indefinits ¹	26.313	12,3
	Homes	14.259 13,7
	Dones	12.054 10,8
Ctes. temporals ¹	198.538	3,3
	Homes	101.169 4,3
	Dones	97.369 2,2
Afiliació. Total Sistema ²	3.166.137	3,8

1) Font: Observatori d'Empresa i Ocupació. Departament de Treball, Afers Socials i Famílies.

2) Font: Seguretat Social. Ministeri d'Ocupació i Seguretat Social.

La situació del treball autònom a Catalunya

EL TREBALL AUTÒNOM I LA PERCEPCIÓ DE PENSIONS

Distribució del nombre de pensions del RETA i del Règim General per trams de quantia

La divergència entre la distribució per quanties de les pensions percebudes pels cotitzants del RETA i pels cotitzants del Règim General (RG) és molt significativa. El volum més destacat de pensions del RETA se situa en la categoria d'entre 600 i 800 euros mensuals (43%). Això també succeeix entre els perceptors del RG (26%).

De mitjana, aproximadament el 20% de les pensions totals són d'autònoms. Del total de pensions inferiors a 800 euros, el 30,3% són del RETA, mentre que pel total de pensions de quantia superior, aquest percentatge només és del 7,9%. Del total de pensions de quantia superior als 1600 euros, només el 2% són del RETA.

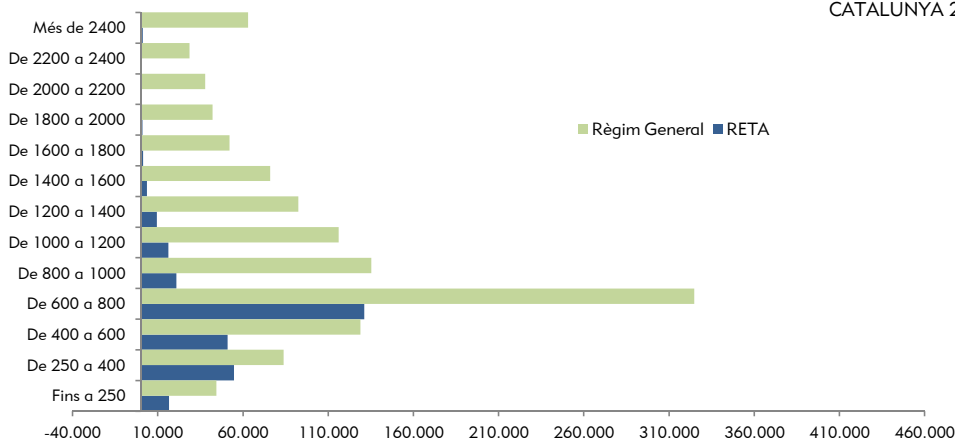

Unitats: nombre de pensions.

Font: elaboració pròpia a partir de dades de l'Institut Nacional de la Seguretat Social.

INDICADOR DE CLIMA INDUSTRIAL

CATALUNYA 2015-2016

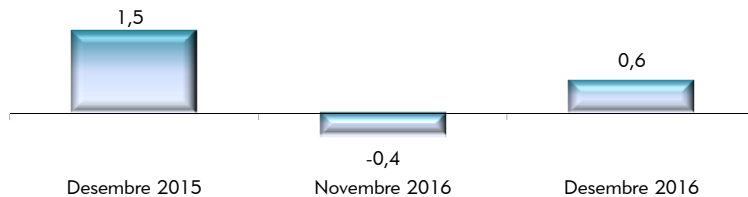

Font: Idescat.

Al mes de desembre, els preus de consum han pujat el 0,8% intermensual, fet que ha empès el creixement interanual fins a l'1,9%. Aquest mateix mes, els preus industrials han pujat l'1,1% intermensual i l'1,7% interanual. La mitjana de l'índex de producció industrial dels onze primers mesos de l'any ha augmentat el 3,9% respecte del mateix període de l'any passat. Finalment, l'indicador de clima industrial del mes de desembre ha estat positiu i per tant ha millorat respecte del mes anterior. Tot i això, l'indicador encara s'ha situat per sota del d'ara fa un any.

AFILIACIÓ A LA SEGURETAT SOCIAL

CATALUNYA 2015-2016

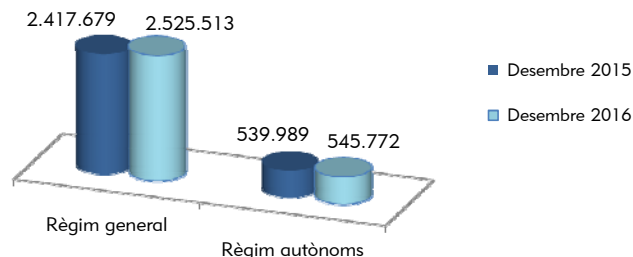

Al mes de desembre l'afiliació a la Seguretat Social ha augmentat un 3,8% respecte al mes de desembre de l'any anterior. En el mateix període els treballadors afiliats al règim general¹ han tingut un increment del 4,5% i els treballadors afiliats al règim especial d'autònoms han tingut un increment de l'1,1%.

(1) Excloso del règim general el Sistema Especial Agrari i el Sistema Especial de Treballadors de la Llar.

LA SITUACIÓ DEL TREBALL AUTÒNOM A CATALUNYA

El Consell de Treball, Econòmic i Social de Catalunya (CTESC) va aprovar el passat 28 de novembre l'informe *La situació del treball autònom a Catalunya 2015*.

Segons l'estimació que ofereix l'Enquesta de Població Activa (EPA), el nombre de persones que treballen per compte propi s'hauria situat al voltant de les 530.547 l'any 2015. Aquesta xifra, que és la mitjana anual, no difereix gaire del nombre d'afiliats per compte propi a finals d'any (540.517 persones).

Segons les dades de l'EPA, el treball autònom estaria conformat majoritàriament per empresaris sense treballadors al seu càrrec. Tot i això, el conjunt d'aquells que sí que en tenen suposaria el 27,6% del total. El sector d'activitat més destacat és el comerç i reparació de vehicles, on s'ocupen el 21,9% dels autònoms. El 59,1% del col·lectiu de treballadors autònoms són persones d'entre 35 i 54 anys i la categoria d'edat amb menys autònoms és la dels menors de 35 anys (15,1%). Segons el nivell educatiu assolit, destaquen els autònoms amb educació superior, que representen el 41,2% del total, molt lluny de la resta de categories. Les dones són el 33,5% del col·lectiu, i les persones amb nacionalitat estrangera el 10,3%.

Gràfic 1. Percentatge d'autònoms sobre el total d'afiliats. Catalunya, 2015

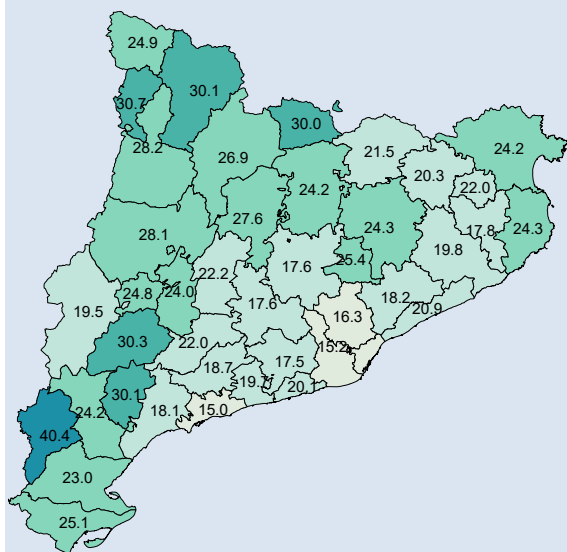

Unitats: percentatges.

Font: elaboració pròpia a partir d'Idescat.

Amb dades del registre de la Seguretat Social de finals d'any, els treballadors per compte propi suposen el 17,6% del total d'afiliats. Aquest percentatge és més alt a les comarques interiors i més baix a les litorals i urbanes (vegeu mapa anterior). El 99,9% del total d'afiliats per compte propi cotitza pel Règim Especial de Treballadors Autònoms (RETA). La resta són bàsicament persones afiliades per compte propi al Règim Especial de Treballadors del Mar (REM). Dins del RETA, el nombre de persones adscrites al Sistema Especial de Treball Agrari (SETA) suposen el 2,7% (14.480 persones).

De les persones afiliades al RETA el 10,6% són estrangeres. D'aquestes, el 36% són de procedència comunitària, mentre que la resta, el 64%, provenen d'altres parts del món.

Els membres de societats cooperatives registrats com a autònoms sumen un total de 14.013 afiliats. Del conjunt d'afiliats per compte propi només 1.914 persones s'han inscrit al

registre de Treballadors Econòmicament Dependents (TRADE), una xifra que no arriba al 0,4% del col·lectiu.

El 59,1% del total d'afiliats al RETA es classifica com a autònoms pròpiament dits (APD). Aquesta categoria es defineix per exclusió d'aquelles persones afiliades que ho fan en condició de membres de societats, d'aquelles que treballen com a col·laboradors familiars i també d'aquelles que formen part d'algun col·lectiu especial de treballadors.

El 55% dels APD té una antiguitat en el negoci de més de cinc anys. A més, la majoria (84,7%) cotitza per la base mínima. El percentatge d'APD amb assalariats és el 18,8%, més baix que en el del conjunt dels afiliats al RETA.

Gràfic 2. Taxa de creixement dels afiliats al RETA. Catalunya, 2014-2015

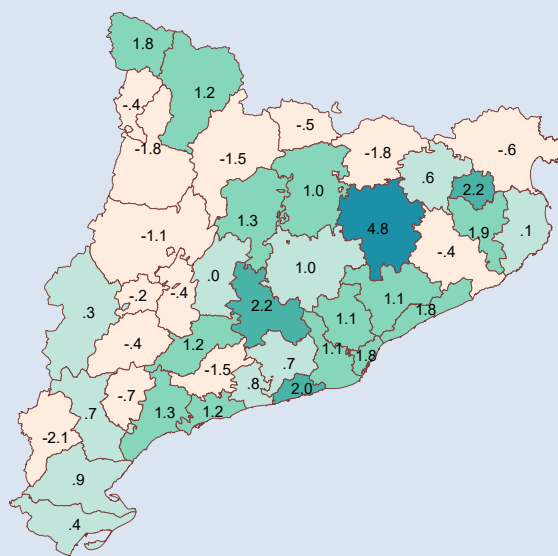

Unitats: percentatges.

Font: elaboració pròpia a partir del Departament de Treball, Afers socials i Família.

Entre els APD, el percentatge de dones se situa en el 34,6%. El 77% dels APD treballen al sector serveis, mentre que l'11,9% ho fa a la construcció, el 5,9% al sector primari i el 5,2% a la indústria.

En general, els afiliats per compte propi al RETA han augmentat l'1,4% l'any 2015. Tot i això, el creixement ha estat desigual segons les comarques (vegeu el mapa anterior).

D'ençà de la recuperació, aquesta evolució positiva del nombre d'autònoms ha situat el percentatge d'autònoms català per sobre del de la mitjana europea. En comparació amb la resta de països, els autònoms catalans mostren més propensió a ocupar-se al sector serveis i al sector industrial. El percentatge d'autònoms d'educació superior és més alt que la mitjana europea, igual que el de persones amb estudis secundaris de segona etapa. El col·lectiu d'autònoms amb estudis secundaris de primera etapa és manifestament més baix que la mitjana europea.

Vegeu més informació a l'Informe elaborat pel CTESC: <http://ctesc.gencat.cat/noticies/12142059.html>.